

如何在「學生成績」模組整批匯出及匯入數據輸入檔案

功能簡介

學校可在「學生成績」模組以「按班別」及「按教師」的輸出方法，整批匯出及匯入數據輸入檔案，方便學校處理資料輸入的工作。

應用步驟

(1) 按班別匯出學生成績／其他考績

- 1.1 選擇「按班別」作為輸出方法
- 1.2 選擇相關的級別及班別（可多於一班或一級）
- 1.3 選擇「以 Excel 格式輸出（積分與等級）」匯出積分輸入檔案或「以 Excel 格式輸出」匯出獎懲資料、整體評語及操行等其他考績
- 1.4 按「搜尋」

[S-ASR19-05] 學生成績 > 數據輸入 > 匯出資料

學年

學校級別

學校控課制

輸出方法：

按班別

級別

班別

按教師

教師

級別

班別

考績 / 學期 / 年終

輸出類別

輸出成為「學生評核單元程式」壓縮檔（積分，等級，與其他考績）*

以 Excel 格式輸出（積分與等級）*

以 Excel 格式輸出

獎懲資料

缺席紀錄

整體評語

操行

包括整體評語代碼表

請勿修改系統產生的檔案名稱
* 如檔案需再匯入系統，請選擇以 Excel 格式為輸出類別。

1.5 剔選所需的班別科目／科目分卷，然後按‘匯出’

[S-ASR19-06] 學生成績 > 數據輸入 > 匯出資料

學年	現學年 (2017)	學校級別	中學
學校課程制	全日	級別	中一
教師	不適用	班別	1A, 1B, 1C, 1D
輸出類別	Excel 格式	全年/學期/考績	T1A1

班別	科目
<input checked="" type="checkbox"/>	1A 中國語文 (中文(粵語))
<input checked="" type="checkbox"/>	1A 英語語文 (英文)
<input checked="" type="checkbox"/>	1A 歷史 (中文(粵語))
<input checked="" type="checkbox"/>	1A 數學 (中文(粵語))
<input checked="" type="checkbox"/>	1A 音樂 (中文(粵語))
<input checked="" type="checkbox"/>	1A 音樂 (中文(粵語)) - 長笛
<input checked="" type="checkbox"/>	1A 音樂 (中文(粵語)) - 響鈴
<input checked="" type="checkbox"/>	1A 音樂 (中文(粵語)) - 小提琴
<input checked="" type="checkbox"/>	1A 音樂 (中文(粵語))
<input checked="" type="checkbox"/>	1A 音樂 (中文(粵語))
<input checked="" type="checkbox"/>	1B 中國語文 (中文(粵語))
<input checked="" type="checkbox"/>	1B 英語語文 (英文)
<input checked="" type="checkbox"/>	1B 校本發展科目 (中文(粵語))
<input checked="" type="checkbox"/>	1B 校本發展科目 (中文(粵語)) - 01
<input checked="" type="checkbox"/>	1B 校本發展科目 (中文(粵語)) - 2
<input checked="" type="checkbox"/>	1B 校本發展科目 (中文(粵語)) - 03
<input checked="" type="checkbox"/>	1C 中國語文 (中文(粵語))
<input checked="" type="checkbox"/>	1C 設計與科技 (中文(粵語))
<input checked="" type="checkbox"/>	1C 英語語文 (英文)
<input checked="" type="checkbox"/>	1C 家政 (中文(粵語))
<input checked="" type="checkbox"/>	1C 校本發展科目 (中文(粵語))
<input checked="" type="checkbox"/>	1C 校本發展科目 (中文(粵語)) - 01
<input checked="" type="checkbox"/>	1C 校本發展科目 (中文(粵語)) - 2
<input checked="" type="checkbox"/>	1C 校本發展科目 (中文(粵語)) - 03
<input checked="" type="checkbox"/>	1C 數學 (中文(粵語))
<input checked="" type="checkbox"/>	1C 數學 (中文(粵語)) - 01
<input checked="" type="checkbox"/>	1C 數學 (中文(粵語)) - 02
<input checked="" type="checkbox"/>	1D 中國語文 (中文(粵語))
<input checked="" type="checkbox"/>	1D 英語語文 (英文)

1.5

1.6 輸入密碼及確認密碼，然後將檔案儲存在合適的地方

加密文件
加密此檔案的內容

密碼

確認密碼

密碼格式:
- 包含英文字母a-z (細體)
- 包含英文字母A-Z (大體)
- 包含數字0-9
- 包含特別字符 (不能有空白)
(密碼須符合以上四項條件中的任何三項)

密碼長度: 8-40字元

1.7 輸入密碼進行解密

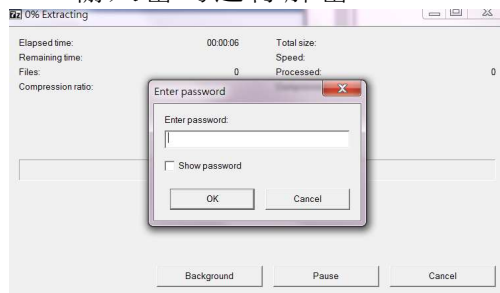

(2) 按教師匯出學生成績

- 2.1 選擇‘按教師’作為輸出方法
- 2.2 選擇相關的教師（可多於一位教師）
- 2.3 選擇‘以 Excel 格式輸出（積分與等級）’匯出積分輸入檔案
- 2.4 按‘搜尋’

[S-ASR19-05] 學生成績 > 數據輸入 > 匯出資料

The screenshot shows the 'Export Data' form with the following annotations:

- 2.1**: Points to the '按教師' (By Teacher) radio button under the '輸出方法' (Output Method) section.
- 2.2**: Points to the dropdown menu for selecting a teacher, showing '021', '123', and '粒粒粒粒 (此乃中文姓名)'.
- 2.3**: Points to the radio button for '以 Excel 格式輸出 (積分與等級)*' (Export in Excel format (scores and grades)*) under the '輸出類別' (Output Category) section.
- 2.4**: Points to the '搜尋' (Search) button.

Additional text below the form: 請勿修改系統產生的檔案名稱。 * 如檔案需再匯入系統，請選擇以Excel格式為輸出類別。

2.5 剔選相關的教師，然後按‘匯出’

[S-ASR19-06] 學生成績 > 數據輸入 > 匯出資料

The screenshot shows the 'Export Data' form with the following details:

學年: 現學年 (2017) | 學校級別: 中學 | 學校授課制: 全日 | 教師: 粒粒粒粒 (#222), 此乃中文姓名 (YYYY) | 輸出類別: Excel 格式

請點選需要輸出的科目

教師	班別	現時學期	科目
<input checked="" type="checkbox"/> 粒粒粒粒 (#222)	4E	1	社會教育 (中文(粵語))
<input checked="" type="checkbox"/> 此乃中文姓名 (YYYY)	1A	1	英語語文 (英文)
<input checked="" type="checkbox"/> 此乃中文姓名 (YYYY)	1B	1	英語語文 (英文)
<input checked="" type="checkbox"/> 此乃中文姓名 (YYYY)	1C	1	英語語文 (英文)
<input checked="" type="checkbox"/> 此乃中文姓名 (YYYY)	1D	1	英語語文 (英文)

Buttons: 匯出, 關閉視窗

2.6 輸入密碼及確認密碼，然後將檔案儲存在合適的地方



2.7 輸入密碼進行解密

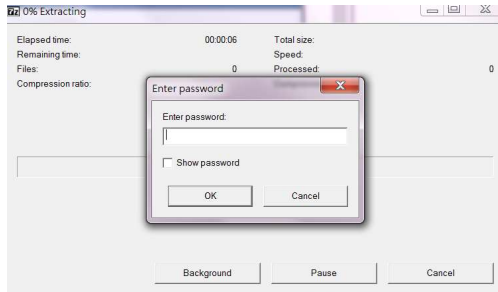

(3) 匯入學生成績／其他考績

匯入積分與等級檔案時，將各班的成績檔案 (Excel) 個別匯入或以壓縮檔案匯入，內包含的 Excel 檔案數目不可多於 10。

匯入其他考績檔案時，學校可將該班的壓縮資料檔案 (zip) 匯入系統內，內包含的 Excel 檔案數目不可多於 12。

[S-ASR19-01] 學生成績 > 數據輸入 > 匯入資料

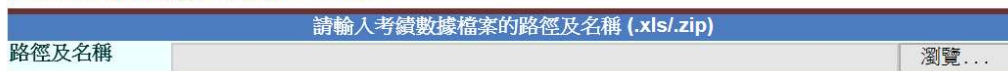

匯入積分與等級檔案：
- 匯入檔案為 Excel 或 Zip 格式
- 匯入壓縮檔案內包含的 Excel 檔案數目不可多於 10

匯入其他資料檔案：
- 匯入檔案為 Zip 格式
- 匯入壓縮檔案內包含的 Excel 檔案數目不可多於 12

積分與等級檔案：

- 匯入個別 Excel 檔案；或
- 匯入壓縮檔案，內包含的 Excel 檔案數目不可多於 10

其他考績壓縮檔案：

- 匯入壓縮檔案，內包含的 Excel 檔案數目不可多於 12



DE_1125932018
0814

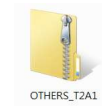

當輸入的分數不正確時，系統以錯誤列表或信息提示學校。

[S-ASR19-02] 學生成績 > 數據輸入 > 匯入資料

積分及等級檔案	
檔案載有的紀錄數目	7
已輸入系統的紀錄數目	0
被拒絕輸入系統的紀錄數目	1
考績/學期/年終	T2A1
輸入的檔案名稱	DE_11259320180814_000_3_3_S5_5A.xls

產生

R-ASR091-C 日期:14/08/2018

中史中學
錯誤列表 - 學生成績資料輸入

學校級別: 中學
學校授課制: 全日 第 1 頁/共 1 頁

檔案名稱	班別	班號	學生姓名	錯誤欄位	錯誤備註
DE_11259320180814_000_3_3_S5_5A.xls	S5-5A		中三轉移中三	T2A1_165_英文_E_Score_01233210165	E:46218 :分數在已定範圍之外

*** 完 ***

[S-ASR19-01] 學生成績 > 數據輸入 > 匯入資料

E-46193 :Excel 文件最大數目為12.

請輸入考績數據檔案的路徑及名稱 (.xls/.zip)

路徑及名稱



- 匯入積分與等級檔案：
- 匯入檔案為Excel 或Zip格式
 - 匯入壓縮檔案內包含的Excel檔案數目不可多於10

- 匯入其他資料檔案：
- 匯入檔案為Zip格式
 - 匯入壓縮檔案內包含的Excel檔案數目不可多於12

如有查詢，請聯絡所屬的網上校管系統小組的學校聯絡主任。